

Naturstyrelsen
Førstballevej 2
7183 Randbøl

31. maj 2024
Sag: 23-010870

Tilladelse efter vandløbsloven til reetablering af spang over det offentlige vandløb Gudum Å i st. 11304-11306 med klagefrist d. 18.07.2024

Slagelse Kommune har modtaget ansøgning om etablering af en stålsfang over det offentlige vandløb Gudum Å i st. 11304-11306, hvor der i regulativet er angivet en træsfang.

Ansøger: Naturstyrelsen Storstrøm

Ejer af bro: Naturstyrelsen

Samlet vurdering

Samlet set vurderer vandløbsmyndigheden, at projektet ikke i nævneværdig grad vil have væsentlig indflydelse på de afstrømnings-, naturmæssige- eller miljømæssige forhold og dermed negative miljø- eller afvandingsmæssige konsekvenser (se en uddybning sidst i denne afgørelse).

Projektet

Som en del af plejen i området ved den kommende Nordskov, ønsker Naturstyrelsen at reetablere sfangen, så engene på hver side af Gudum Å kan græsses.

Slagelse Kommune meddeler hermed tilladelse til sfangen på følgende vilkår:

- Projektet skal udføres som beskrevet i ansøgningen modtaget 22. april 2024.
- Sfangan skal blive indenfor 2 meter bræmmen på nordsiden og udenfor 2 meter bræmmen på sydsiden og gå fra top til top på vandløbsbrinken.
- Sfangan etableres som en stålsplade, der tilpasses i længden således at den får fat i terrænet på hver side af åen. Der vil blive lagt jord på, og de vil derfor ikke springe alt for meget i øjnene, når man står derude.
- Der må ikke graves i §3 området hverken engen på nordsiden eller selve vandløbet.
- Skråningsanlægget på vandløbet må ikke beskadiges.

- Vandløbsmyndigheden skal orienteres senest 2 uger før arbejdets opstart, så vandløbsmyndigheden har mulighed for at føre tilsyn med arbejdet, hvis det vurderes nødvendigt.
- Spangen tilhører den til enhver tid gældende ejer af den pågældende vandløbsstrækning.
- Eventuelle skader på vandløbet (herunder selve vandløbet, brinker og banketter) som følge af retableringen af broen, skal udbedres og betales af ejer af overkørslen.

Økonomi:

- Alle udgifter til projektet afholdes af ansøger.

Tidsplan for udførelse:

- Projektet forventes udført i sommeren 2024

Fremtidig vedligeholdelse:

- Fremtidig vedligeholdelse af spangen påhviler alene ejer af den, eller de, til enhver tid værende ejer(e) af denne.

Tilladelsen:

- Anlægsarbejdet skal være udført senest 2 år fra den dato hvor der er givet tilladelse. Hvis dette ikke er tilfældet, bortfalder tilladelsen.

Færdigmelding:

- Slagelse Kommune, vandløbsmyndigheden, skal orienteres, når anlægsarbejdet er udført, senest én måned efter færdiggørelsen. Hvis der er ændringer i forhold til det ansøgte, skal dette meddeles. Færdigmelding kan ske til E-mail teknik@slagelse.dk

Øvrige forhold:

- Findes der arkæologiske genstande eller forurening i forbindelse med anlægsarbejdet skal dette straks indberettes se bilag 3.
- Alle kort i tilladelsen er vejledende.
- Der er givet en dispensation efter Naturbeskyttelseslovens § 3. Anlægsarbejdet må ikke påbegyndes før klagefristen for §3 dispensationens udløb, 11.07.2024.
- Anlægsarbejdet kan for ejers eget ansvar og regning påbegyndes inden klagefristen for nærværende tilladelses udløb jf. bekendtgørelse nr. 834 af 27/06/2016 §30.

Tilladelsen gives efter vandløbslovens §47 og tilhørende bekendtgørelse om vandløbsregulering og -restaurering §9.

Tilladelsen kan påklages i 4 uger fra offentliggørelsen dvs. senest 18.07.2024

Ejerforhold og beliggenhed

Projektets beliggenhed og ejerforhold er beskrevet i tabellen herunder.

Ejer	Matrikel	Ejerlav
Naturstyrelsen	7f	Ll. Valby, Slagelse Jorder

Beliggenhed

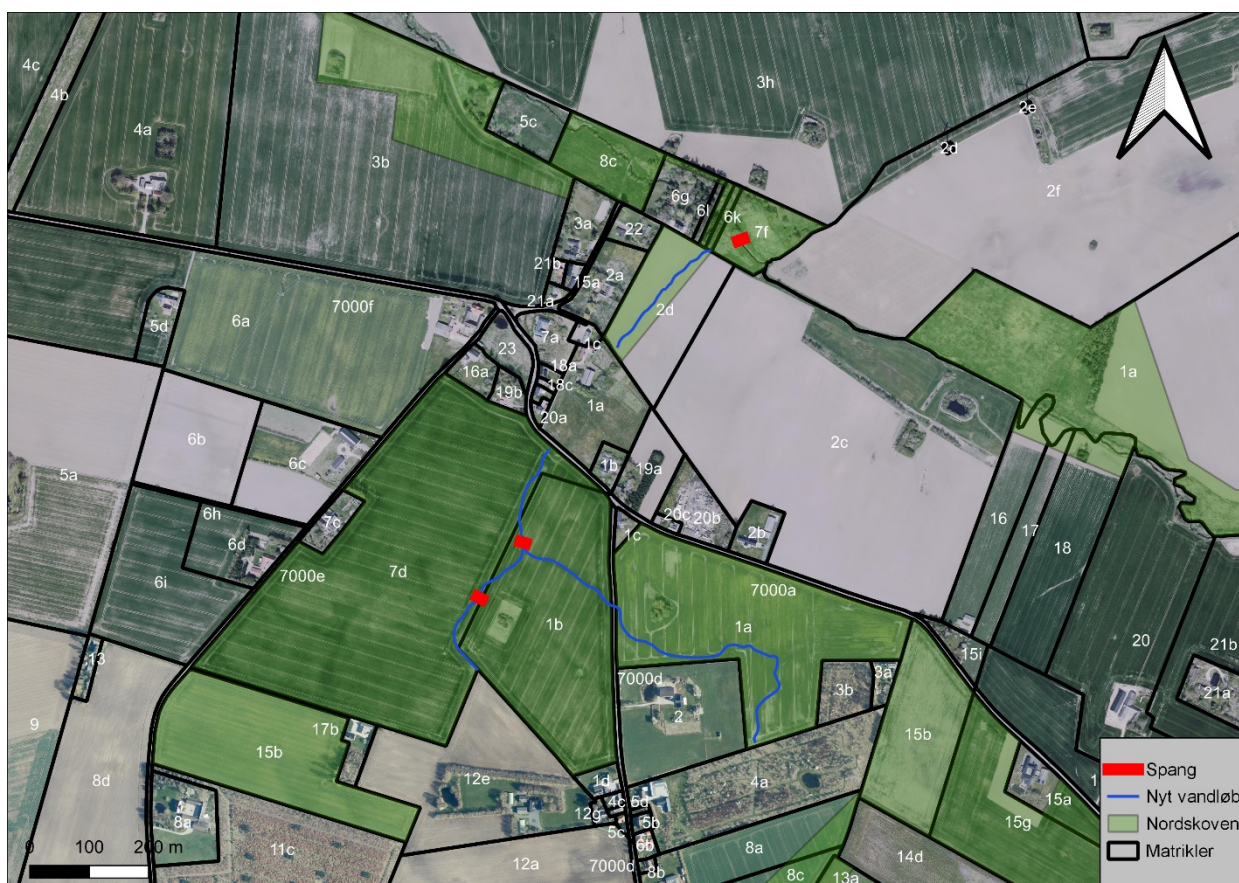

Figur 1. Viser placeringen af spangen. Det er den nordligste markering.

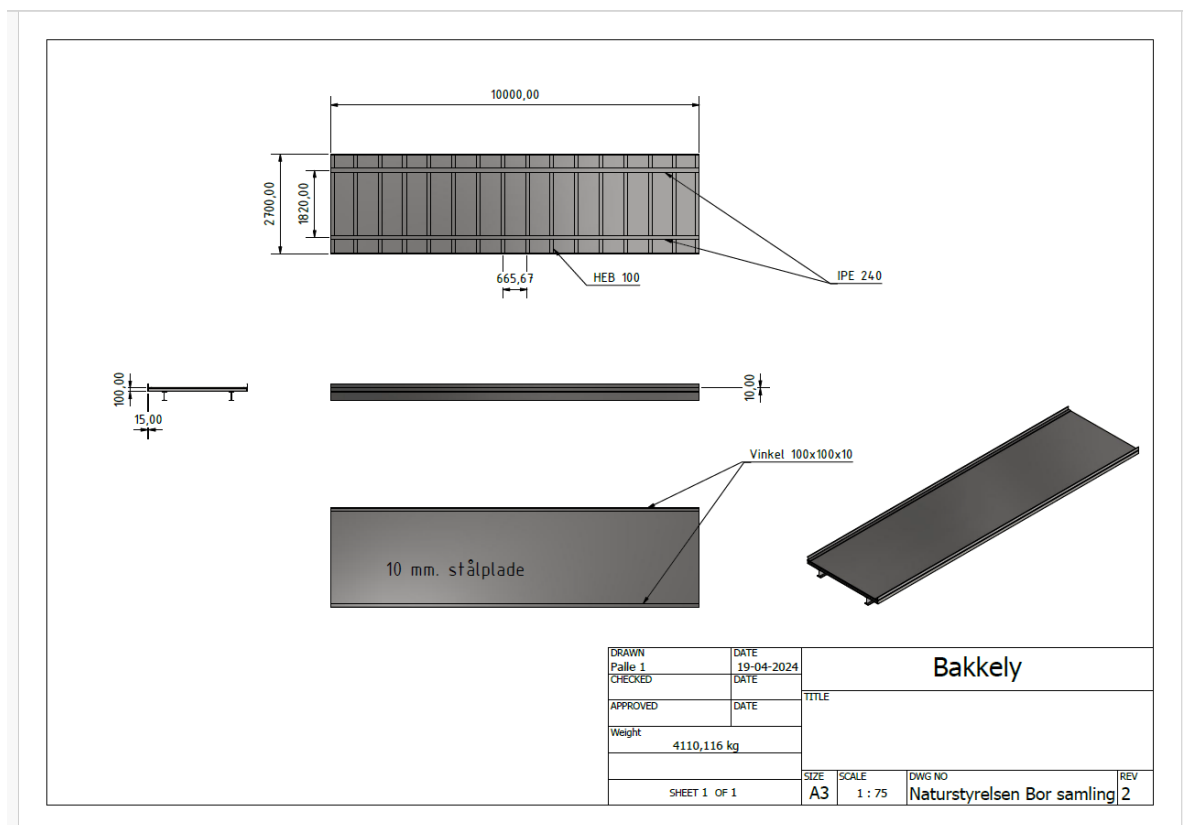

Figur 2. Illustration af stålspangen.

Konsekvensvurdering i forhold til Natura 2000-områder.

Området er ikke beliggende i et Natura 2000-område og der er ikke registreret bilag IV arter. Projektet har ingen negativ virkning på miljøet og naturen i området.

Det nærmeste beskyttede område, der potentielt vil kunne påvirkes af projektet, er

Natura 2000-område nr. 116 Centrale Storebælt og Vresen, der omfatter Habitatområde H100 og Fuglebeskyttelsesområderne F73 og F98 og F128. Det ligger mere end 15 km fra området.

Ud fra udpegningsgrundlaget finder Slagelse Kommune ikke at projektet i sig selv eller som led i større planer vil have en væsentlig påvirkning af Natura 2000-områdets arter eller naturtyper.

Vurdering af projektets påvirkning af Bilag IV-arter

Der er ikke fundet nogle Bilag IV-arter i umiddelbar nærhed af projektet jf. Naturdata.dk.

Det vurderes at følgende Bilag IV-arter kunne forekomme omkring arealet: Flagermus, padder og krybdyr.

Det vurderes ikke, at projektet vil skade eventuelle flagermus´ fouragering.

Det vurderes ligeledes, at projektet ikke vil skade padder og krybdyrs mulighed for at yngle, vandre og fouragere.

Slagelse Kommune vurderer, at hverken anlægsarbejdet i forbindelse med udlæg af spangen eller den efterfølgende tilstedeværelse af spangen vil påvirke områdets økologiske funktionalitet negativt som eventuelt levested samt yngle- og/eller rasteområde for dyrearter eller ødelægge levesteder for plantearter, der er optaget i Habitatdirektivets Bilag IV.

Åbeskyttelseslinje

På hver side af Gudum Å findes en åbeskyttelseslinje. Denne er med til at bevare åen som et tydeligt landskabselement, så indkigget til åen og ådalen bevares.

Det er vurderingen, at en ståls pang, der ligger i niveau med det omgivende terræn og uden synligt fundament ikke vil ændre udtrykket af åens som landskabselement.

Da der er givet tilladelse efter vandløbsloven til etableringen af spangen, skal der jf. Naturbeskyttelseslovens § 16 stk. 2, nr. 1) ikke gives en dispensation omkring åbeskyttelseslinjen.

Om partshøring og offentlig høring

Retableringen af spangen har været en del af en større høring om vandløbsregulering af Slagstrupbæk med tilløb, med høring i perioden 22. april til 29. maj 2024. Der er ikke kommet nogle høringssvar ind, der er relevante for retablering af spangen.

Klagemulighed

Vejledning til at klage er vedlagt i bilag 2.

Offentliggørelse/bekendtgørelse

Tilladelsen til retableringen af spangen er blevet offentliggjort på kommunens hjemmeside, samt sendt til relevante parter og interessenter den 20.06.2024.

Hvis du har spørgsmål eller bemærkninger til ovennævnte, er du meget velkomne til at kontakte kommunens konsulent på lintowad@slagelse.dk.



Venlig hilsen

Thea Jedig Steenberg
Vandløbsmedarbejder

Læs om Slagelse kommunes behandling af dine personoplysninger på <http://www.slagelse.dk/databeskyttelse>

Kopi sendt til:

Ansøger:

- Naturstyrelsen v. Andreas Ogstrup Nielsen, andon@nst.dk

Danmarks Naturfredningsforening
Danmarks Naturfredningsforening, Slagelse
Danmarks Sportsfiskerforbund
Danmarks Sportsfiskerforbund, Vandområdedistrikt 11
Dansk Fritidsfiskerforbund
Dansk Møllerforening
Dansk Ornitologisk Forening
Dansk Ornitologisk Forening, Slagelse
Danske Vandløb, Slagelse
Friluftsrådet, Kreds Sydvestsjælland
Korsør Lystfiskerforening
Skælskør Sportsfiskerforening
Sportsfiskerforeningen for Slagelse og Omegn
Sydvestsjællands Museum
Udsætningsforeningen Vestsjælland 95 (UFV95), Havørreden
Kystdirektoratet
Fiskeristyrelsen
Slots- og Kulturstyrelsen

Bilag:

- 1. Uddrag af de relevante love**
- 2. Klagevejledning**
- 3. Forhold til andre myndigheder**

Bilag 1

Lovgrundlag

Den gældende vandløbslov: LBK nr. 1217 af 25/11/2019

§ 47. Broer, overkørsler eller lignende må ikke anlægges eller ændres uden vandløbsmyndighedens godkendelse

Bekendtgørelse om vandløbsregulering og restaurering m.v.

Den gældende bekendtgørelse: Bek. Nr. 834 af 27/06/2016

§9 Broer, overkørsler eller lignende må ikke anlægges eller ændres uden vandløbsmyndighedens godkendelse.

§ 30. Vandløbsmyndigheden kan efter ansøgning meddele tilladelse til påbegyndelse af anlægsarbejder i sager efter § 5 og § 9, jf. § 17, uanset om vandløbsmyndighedens afgørelse påklages.

Stk. 2. Bestemmelsen i stk. 1 indebærer ingen begrænsning i Natur- og Miljøklagenævnets adgang til at ændre eller ophæve en påklaget godkendelse.

Bilag 2

Hvis du ønsker at klage over denne afgørelse, kan du klage til Miljø- og Fødevareklagenævnet. Klagen skal indgives inden 18.07.2024
Du klager via klageportalen, som du finder via borger.dk eller virk.dk. Du logger på klageportalen med NemID. En klage er indgivet, når den er tilgængelig for Slagelse kommune via klageportalen. Når du klager, skal du betale et gebyr på 900 kr. for borgere og 1.800 kr. for virksomheder, foreninger, organisationer og offentlige myndigheder.

I klageportalen sendes din klage automatisk først til Slagelse kommune. Hvis kommunen fastholder afgørelsen, sender kommunen klagen videre til behandling i nævnet via klageportalen. Du får besked om videresendelsen.

Miljø- og Fødevareklagenævnet afviser din klage, hvis du sender den uden om klageportalen, medmindre du er blevet fritaget for brug af klageportalen. Hvis du ønsker at blive fritaget for at bruge klageportalen, skal du sende en begrundet anmodning til Miljø- og Fødevareklagenævnet. Nævnet afgør herefter, om du kan fritages for at bruge klageportalen. [Se betingelserne for at blive fritaget.](#)

Bilag 3

Andre myndigheder

Museumsloven: Hvis der bliver fundet arkæologisk materiale ved bygge- eller anlægsarbejdet, skal arbejdet standses jævnfør § 27, stk. 2 i museumsloven. Fundet skal straks anmeldes til Museum Vestsjælland, Oldenvej 25c, 4300 Holbæk, tlf.: 59 43 23 53 eller mail: plan@vestmuseum.dk. Kommunen har orienteret museet om afgørelsen.

Miljøbeskyttelsesloven: Ejere og brugere af fast ejendom skal straks underrette kommunen, hvis de forårsager eller konstaterer forurening af ejendommens jord eller undergrund jævnfør § 21 i miljøbeskyttelsesloven.

Jordforureningsloven: Hvis der under bygge- og jordarbejde på et areal, der ikke er kortlagt, konstateres en forurening af jorden skal arbejdet standses og kommunen

kontaktes, jævnfør § 71 i Lov om forurennet jord. Tilsvarende gælder på et kortlagt areal, hvis den konstaterede forurening ikke er beskrevet i kortlægningen. Forpligtelsen påhviler ejendommens ejer og den, der udfører eller lader udføre det pågældende arbejde.